CULTURE BRAIN
株式会社 カルチャーブレン
〒124 東京都葛飾区宝町2—30—16
TEL (03)695—3621(代表)
おもしろ情報局 (03)695—3513

ファミリーコンピュータ・ファミコンは任天堂の商標です。

【取扱説明書】

スーパーチャイニーズ2

ドラゴンキッド

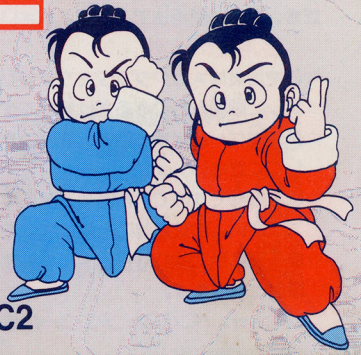

任天堂 ファミリーコンピュータ™ CBF-C2

このたびはカルチャーブレーン・ファミリーコンピュータカセット「スーパーチャイニーズ2・ドラゴンキッド CBF—C2 をお買い上げいただきまして、誠にありがとうございました。

ご使用前に取扱い方、使用上の注意等，この「取扱説明書」をよくお読みいただき、正しい使用法でご愛用ください。

使用上の注意

○ご使用後はＡＣアダプタをコンセントから必ず抜いてください。

○テレビ画面からできるだけ離れてゲームをしてください。

○長時間ゲームをする時は、健康のため、約２時間ごとに10分～15分の小休止をしてください。

○精密機器ですので、極端な温度条件下での使用や保管及び強いショックを避けて下さい。また絶対に分解しないでください。

○端子部に手で触れたり、水にぬらすなど、汚さないようにして下さい。故障の原因となります。

○シンナー、ベンジン、アルコール等の揮発油でふかないで下さい。

スーパーチャイニーズ 2

もくじ

- ものがたり ……3P
- これがジャックとリュウのおもしろカンフーアクションだ!! ……5P
- スペシャルアスレチックステージ … 9P
- ゲームを始めよう … 11P
- チャイニースランドを冒険しよう！ … 15P
- サブ画面の見かた、使い方…19P
- さあ、戦いだ!! —戦闘画面の見かた。…21P
- コマンド戦闘のしかた ……23P
- キャラクター紹介 ……25P
- アイテム ……29P
- 困った君へのアドバイス …33P
- おもしろ運動会モードの遊びかた。 …35P

ものがたり―冒険のはじまり―

時は珍の時代、ところはチャイニーズランドでのおはなしです……。

ある日突然、チャイニーズランド全土に，テレビの緊急放送が流れ出しました。

「俺様は妖魔軍団参謀長・超怒雷！　みなのもの、これを見よ！」

テレビに映し出されたのは、チャイニーズランドの王様、珍の始皇帝が、ぐるんぐるんに縛り上げられた姿だったのです。

「とほほお～～、だれかあ、なんとかしてちょ！」

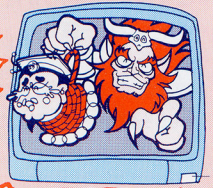

「なあ～～にが『なんとかしてちょ！』だ！　このチャイニーズランドは，すでにわれわれ妖魔軍団のもの。さからうやつはみなごろしだ!!」

さあ、大変なことになりました。イービン山の道場で，この放送を見ていた熱血拳法少年・雀と龍は、お師匠の天福老師に見送られ、妖魔軍団を倒し平和をとりもどすための旅に出たのです。珍の都・ヨウカンを目指して……。

さあ、あなたが雀や龍となって、チャイニーズランドを救うのです！　チャイニーズランドでは，どんな冒険があなたを待っているのでしょう……。

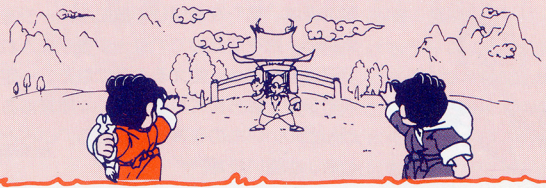

これが　ジャックとリュウのお　もしろカンフーアクションだ!!

その1　パンチのパワーアップ

パンチアイテムを買ったり　もらったりすると、パンチ力が　どんどんパワーアップするのだ!!　コマンド▶そうびで　パンチを選べば、装備されるよ。

その2　闘魂弾だ!!

○闘魂弾は、〝気〟をとばして敵にダメージを与える技だ！岩をたたいてTマークを手に入れると、コマンド▶どうぐ使えるようになる。一定時間Aボタンで射ちまくれるぞ!!　4種類あるからどんどんいいものを買ってゆこう。いざというとき、心強い技だ。

その3　ムーンサルトキック！

手に汗握るスリル、痛快アクションが帰ってきた！

✚ボタンを押しながらBボタン！

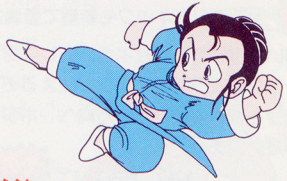

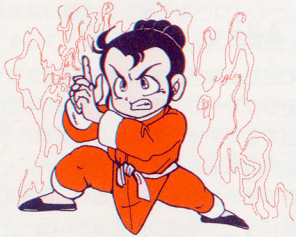

その4　奥義・気功術!!

闘魂弾にはもう一つの秘密がある！相手に触らずしてダメージを与える気功術が使えるのだ。コマンドどうぐで〝○○○○は〟を選びAボタンで使おう。強い闘魂弾を手にいれれば気功術もパワーアップするぞ!!

戦闘中にA・Bボタンを同時に押すと

その5　ミラクルキックも新型で登場だ！

岩を叩いて宝箱をみつけよう。もし中身がKマークならミラクルキックが使えるぞ！Bボタンを押して跳びたい方向へ✚ボタンを押すんだ。アチョー!!

その6　無敵玉で　やっつけろ！

岩を叩いて出てくる¥袋を6つためるとコマンドそうびで〝むてきだま〟が呼びだせるのだ。出てきたⓟボールをすかさず取ろう。すると一定時間無敵アタックができるぞ。さらに謎のアイテムを手にいれると、究極の奥義・合体ドラゴン拳がつかえるという……。

（又はスタートボタン）コマンドがひらくぞ

その7　剣だって使えるのだ！

妖魔軍団の中には剣しか効かない奴もいるぞ！但し、剣で敵を倒すと、えられる修業値が少なくなっちゃうのだ。なるべく剣でなければ倒せない敵だけに使うようにしよう。

そして、剣もどんどん強いものにかえていこう！

まだまだ、おもしろいアクションは　いっぱいあるぞ!!

さあ、妖魔軍団をやっつけよう！　戦いを有利にするためには、
一、岩を叩いて宝箱を取ろう。色々なアイテムが隠されているのだ。
二、パンチと剣をうまく使いわけよう。
三、おもしろカンフーアクションをマスターしよう。

スペシャル・アスレチック・ステージだ！

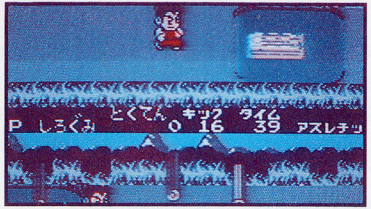

このステージは、操作方法がチョット違うぞ。Aボタンを連打するとジャックとリュウがダッシュするのだ!!

さあ、Aボタンダッシュとミラクルキックを使って、このステージをクリアしよう！

スペシャルアスレチックステージとは!?

旅をして町や建物でこんな横スクロールのアスレチック画面に出逢うはずだ。この修業をクリアすると、きっといいことが……!?

1人プレイのときは、相棒のリュウをコンピューターが動してくれるぞ。

アスレチック・ステージの操作方法

はしる

このステージはAボタンの連打でダッシュをしよう。

パンチ

パンチはAボタンだけを押そう。

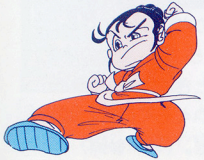

ミラクルキック

Bボタンを押したら、すぐに✚ボタンを押そう。

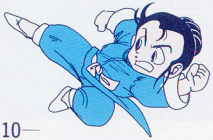

キック

キックは✚ボタンを押したままBボタンを押そう。

ゲームをはじめよう！

このゲームには、おもしろRPGとおもしろうんどうかい、2つのモードがあるんだ，うんどうかいモードの説明はP35を見てね。それでは、おもしろRPGを、はじめよう！

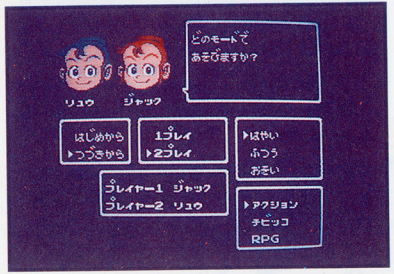

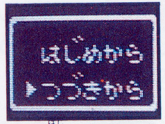

ゲームは初めからプレイするときは「はじめから」を、前回の続きをプレイするときは「つづきから」を選んで、「やくそくのことば」を入力するんだ。（P14参照）

▶何人でプレイしますか？……1人で遊ぶか、2人で遊ぶのかを決めよう。1人プレイのときはジャックが、2人プレイのときは1P・ジャック、2P・リュウになるんだ。

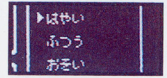

▶メッセージのはやさを選ぼう……ゲーム中のメッセージの表示スピードを決めよう。

▶アクションの難易度を選ぼう……3つのモードがあるよ。

1.アクション……上級者向けだよ。ビシバシ、ハードなアクションを楽しみたい人はこれ!!

2.チビッコ……チビッコでも遊べる、適度なアクション。

3.RPG……AI（人工知能）がプレイヤーの腕に対応して、難度を下げていってくれるよ。家族でプレイするなら、このモードがおススメ。

やくそくのことば(パスワード)で続きをプレイ！

○ゲームをやめるときに必ず書きとめておこう。前の続きからプレイできるのだ。やくそくのことばは、サブ画面とコンビニ屋で教えてくれるよ！

①サブ画面……マップ画面なら、どこでも見れるよ。サブ画面を呼びだして、やくそくのことばをセレクトしよう。

②コンビニ屋……各町にあるコンビニ屋でも聞けるぞ。必ず立ち寄ろう。

やくそくのことばを入力しよう！

○やくそくのことばを入力したいときは▶つづきからを選んで入力画面にしよう。※死んでしまった時、やくそくのことばでゲームの続きをするときのスタート地点は、最後にやくそくのことばを聞いたコンビニ屋なのだ。新しい町へ行ったら必ずコンビニ屋でパスワードを聞こう。

注意

2人プレイのとき、ジャックとリュウは一緒に成長します。途中参加のときもジャックとリュウの強さは、まったく同じです。ジャックとリュウの別々のやくそくのことばはありません。

チャイニーズランドを冒険しよう！

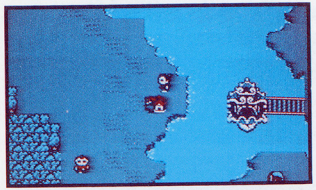

マップ画面の操作方法

✚ボタン…ジャックとリュウを動かそう。

Aボタン…ウィンドが開いてコマンドがでてくる。

Bボタン…取りけしたいときに押そうね。

スタートボタンとセレクトボタンは使わないよ。

特別な移動方法

マップ画面では、歩いていく他に２つの移動手段があるんだ。

① トンデモコプター……一度行った町へひとっとびで飛んでくよ。

② かっとび四駆……２人乗りできて、敵と出逢わずに進めるんだ。

マップ上の建物

街・都

ここには、チャイニーズランドの人々がいるよ。

妖魔の館

妖魔軍団の住み家だ。だけど、行ってみよう。

お助けハウス

お助け十二支ん匠が助けてくれるよ。

水運城

妖精の城だというけど…。他にも色々な建物があるぞ。

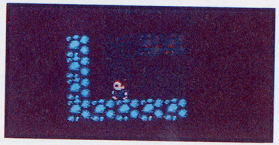

あれれ!? 真暗だ！

チャイニーズランドには、こんな真暗な場所がいくつもあるんだ。こんな時は、すぐ外へ出て、「めがね」を手にいれてから、もう一度来よう。

町の中では…。「コマンド」のつかい方

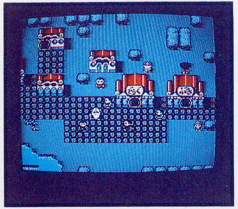

Aボタンを押すとコマンドがひらくぞ。

▶はなす…町の人と話をしたいときにつかいます。話したい人に向かってくっつきAボタン。さらに、

▶ はなすを選んでAボタンで聞けるよ。

▶よぶ……お助けキャラの力をかりたい場面でつかうのだ。さて、それは…!?

▶サブ画面……19ページ参照。

たてもの

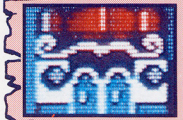

○とびらのしまっている家にはいれません。

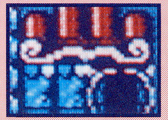

○扉のあいてる家には、きっと誰かがいるでしょう。

たてものの中に入ってみよう！

○コンビニ屋……天界から来ているという噂のコンビニ屋、とっても便利だぞ。死んだ仲間を生きかえらす薬を売ってくれたり、1人プレイ↔2人プレイの変更もここでできる。これがマルチシステムだ。やくそくのことばも忘れずに聞こう。

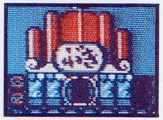

○ぶきや……剣やパンチアップ等の武器を売っているのだ。

○やどや……体力がゼロで負け！その前にやどやでフル回復しよう。

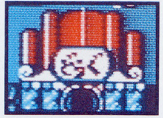

○どうぐや…便利な道具をたくさん用意して待っているよ。

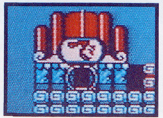

○その他にも、お助けの家や道場など色々なたてものがあるよ。

サブ画面の見方・使い方

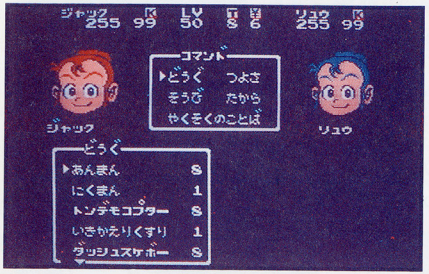

マップ画面でＡボタンを押し、サブ画面をセレクトするとこんな画面が表示される。この画面で道具を選んだり、いろいろな状況を確認できるぞ。

▶どうぐ…ジャックとリュウが今、持っている道具が表示される。▶（カーソル）を合わせてＡボタンで決めよう。

かっとび四駆とでんちについて……かっとび四駆に▶を合わせてＡボタンでつかいます。使用できるのはでんちの数だけです。（でんちに▶は合いません。）

▶つよさ…ジャックとリュウの強さがみれるんだ。ＥＸとは修業値のこと。敵をやっつけると増えてレベルが上がるよ。レベルは強さのめやす、レベルが高い程強い証拠。たいりょくとこうげきりょくはそのレベルの最大値だよ。

▶そうび…現在、身につけている武器や防具が表示されるのだ。装備できるアイテムは、パンチアップ、剣、盾、帯、札、お守り、めがね、闘魂弾。
（同じ種類のものを２つ以上持てるのは闘魂弾だけです。）

▶たから…集めた宝物が全部見れるぞ。

おかね……現在の所持金。死ぬとお金が半分になってしまうんだ。

２人プレイのとき、どうぐ、つよさ、たから、お金等は２人の共用です。
別々にアイテムを集めたり、１人だけ成長させたりはできません。
２人で仲よく協力しあって、上手にどうぐなどを使ってください。

さあ、戦いだ!!

――戦闘画面の見かた――

表示部（下をみてください）
ブロック・岩…叩くと宝箱が表れ、色々なアイテムがえられます。
池…落ちると体力は半分になります。
ワープトンネル…反対側のトンネルにつながっています。

表示の見かた

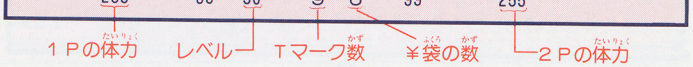

そうびのしかた・どうぐのえらびかた

○戦闘画面で、Ａ・Ｂボタンを同時に押すと（１コンはスタートボタンも可）、画面下にコマンドが表示されます。

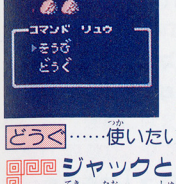

そうび……パンチか剣をそうびします。そうびしているものにはＥマークがついています。かえたい時は、▶を移動させＡボタンを押してください。また、¥袋が６つ集まるとむてきだまも表示されます。セレクトして使ってください。Ｂボタンでそうびした状態にもどります。

どうぐ……使いたいアイテムを▶でえらび、Ａボタンを押してください。

ジャックとリュウをどんどん成長させよう！

○敵を倒して修業値（ＥＸ）をためるとレベルが上がり、体力と攻撃力の最大値がアップしていきます。但し、２人のつよさは同じです。

２Ｐの時、体力、ミラクルキックの数は２人別々に表示されます。

コマンド戦闘のしかた

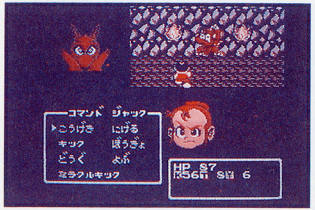

なんと、コマンド戦もあるのだ。
フルアニメーションの、おもしろ
バトルを君も楽しんでくれ。

戦い方は、すきなコマンドを選ぶだけ。
アクションと同じ、すべての攻撃が、
できるぞ。

ワンポイントアドバイス

なんと、びっくり!! コマンド戦を2人プレイできるのだ。2人で作戦を練りながら戦おう。そして、1人のときでも安心。コマンド▶よぶで、リュウが来てくれ、自動的に攻撃をかけてくれるのだ！

2人で協力して戦おう！

その1 せっかく2人で戦っているのに、バラバラにプレイしてはダメ。アクションのとき、1人が敵と戦い、もう1人は岩を叩いてアイテムを集めるんだ。そうやって、アイテムを貯めるのも忘れずに。

その2 強敵が現れた！ちゃーん と自分たちの体力に気を配っているかな？戦うばかりじゃなくて、時には逃げることも必要だ。もし、戦闘に入ってしまった時は、ダッシュスケボーで逃げだそう。（2人同時に脱出できるぞ）

その3 強敵には2人でたちむかえ！ 1人がおびきよせ、もう1人がスキをついて攻撃だ。ダブルキック、ダブルパンチでやっつけろ！

その4 もし、どちらかが死んだら、コンビニ屋で生きかえらせてあげようね。

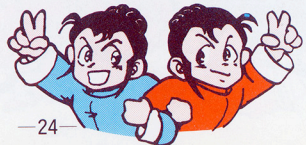

これが僕らのヒーロー、ジャックとリュウだ!!

リュウ⇨

⇦ジャック

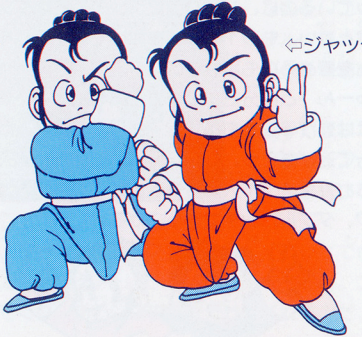

天福老師⇧
ジャックとリュウの拳法の師匠だ。

お助け十二支ん匠、勢揃い!!

ジャックとリュウ、を助けてくれる天界から来た仲間たち！

オレたちゃ、妖魔軍団

⇦ヒーマンチュー
何でも食っちゃう
いやしい奴!!

⇧龍帝将軍
妖魔軍団最強の戦士だ！火炎城で2人を待ちうけている。

妖魔ホーク⇨
なんでも切り裂く爪とくちばしが武器の殺し屋だ。

⇦猛突牛王
妖魔界の暴ん坊！味方すら逃げだすぞ。

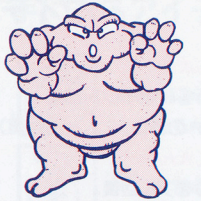

⇦魔砂可
砂漠に出没する妖魔。地震をおこす。

青キントン⇨
ヒーマンチューの部下。軽くやっつけろ！

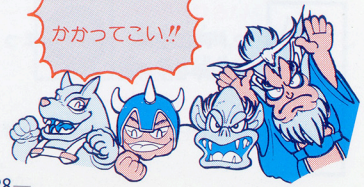

アイテム一覧

あんまん
体力を40ポイント回復
（２Ｐの時は、２人とも回復）

にくまん
体力をフル回復。
（２Ｐの時は、２人とも）

いきかえりやく
２Ｐ時に使用。死んでしまった相棒を生き返らせる。

ダッシュスケボー
戦闘から逃げ出す時に、つかう。

トンデモコプター
行った事のある町ならこれでひとっとびだ！

かっとびヨンク
敵に会わずに超スピードで走れちゃう。どこにあるかな？

でんち
かっとびヨンクを走らせるのに必要。持っている分だけ走る。

岩をたたいて手に入るアイテム

Ｋマーク
これがあれば、ミラクルキック（Ｐ７参照）が使える。

Ｔマーク
この数だけ、闘魂弾や気功術がつかえるんだ。

ギョーザ
その場で一定ポイント
体力が回復する。

ナマズ
地震を起こすビックリボムだ。
コマンド〝どうぐ〟で使う。

トンデモコプター
戦闘中にも、手にはいることがあるんだ。ラッキー

¥袋
６つたまると、コマンド、▶そうびで無敵玉が使える。

ドクロ
集めた¥が、０になってしまうのだ。ゲゲッ！

装備するアイテム

●装備するアイテムは、どんどん新しいものに替わっていくぞ。お店で買ったり、探しだしたり、君のジャックとリュウをパワーアップさせよう。武器は敵に対応したものを装備しないと効果がないぞ。

●剣…ドラゴン一族と戦うには不可欠な武器だ。どんなことをしても手にいれよう。

●パンチ…敵の中にはパンチでなければ倒せない奴もいるぞ！

●盾…敵の放つ妖術弾を正面ならば、はねかえす効力をもつ。

●帯…敵の放つ妖魔・闘魂弾の威力はスゴイ!! だけど帯があれば威力を半減する。

○お札…妖魔の動きや攻撃を遅くする不思議なお札。

○お守り…敵の妖術にかけられたとき、すぐ回復できるよ。

○めがね…暗い地下を照らし、姿の見えない敵の姿をあらわす。

○闘魂弾…気をとばして敵にダメージを与える技。

ちょっとだけ、アイテムを紹介しよう!!

双龍剣・この剣を手にした者は、必殺の合体ドラゴン拳が使える。

玉帝剣・伝説の聖剣。どんな妖魔も切り裂くという…。

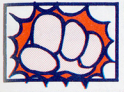

がんばりパンチ・パンチの攻撃力が上がるぞ。

てつのつめパンチ・チョッとだけ攻撃力が上がる。他には…？

鏡の盾・石化光線をはねかえす効力をもつ。

まじないのフダ・妖魔G帝4ヘッドを倒すのに不可欠なアイテム！

ブーメ弾・気がブーメランのように飛んでもどってくる。

みえーるめがね・姿の見えない黒ヤンキがよーくみえるよ。

困った君へのアドバイス　その1

ハイネンの風船わり道場

○最初の町、ハイネンにある風船わり道場へ入ってしまった君、なかなか合格させてもらえず困っていないか？

○合格条件は風船を70秒以内に30コわってゴールすること、これが厳しい！

それでは合格するための秘訣を教えてあげよう。

1. Bボタンを押して、✚ボタン、このミラクルキックを確実に使いこなすこと！
2. ムーンサルトキックで近くの風船をのがさず、わること！
3. 時間配分に気をつけること！

この3つを守ってチャレンジしよう。

困った君へのアドバイス　その2

○T（闘魂弾のもと）やK（ミラクルキック）は、出やすい地帯・地形がある。そんなポイントは憶えておこう。残り少なくなったらTやKをたくさんためておくのが有効な作戦なのだ！

困った君へのアドバイス　その3

マンブクの町……マンブクにいる妖魔ヒーマンチューを倒すには闘志のお守りが必要だ。果してそれは、どこにあるのか？？？
虎穴に入らずんば、虎児を得ず！　怪しいと思っても、大守の館へと乗りこんでみよう！

トンチン関……おやおや？　誰と話してもおかしなことばっかり言ってるよ…。
さあ、迷ってないで、かたっぱしから家の中へ入ってみよう！
きっと手がかりが見つかるはずだ。

おもしろ運動会モードの遊び方

○６つの種目の中から最大５つまで選んで、１人でもＶＳでも遊べるモードだよ。

①さあ、種目セレクト画面だ。君たちの好きな種目を並べて決めたら、▶をおわりにあわせＡボタン。

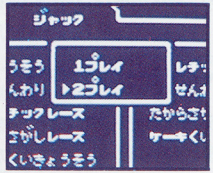

②１プレイか２プレイかをきめよう。１プレイのときは、コンピューターが相手だ！

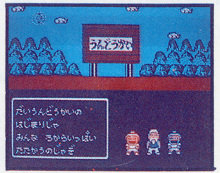

③うんどうかいのはじまりだ!!ヨーイ、ドン!!

運動会モード画面のみかた、遊び方

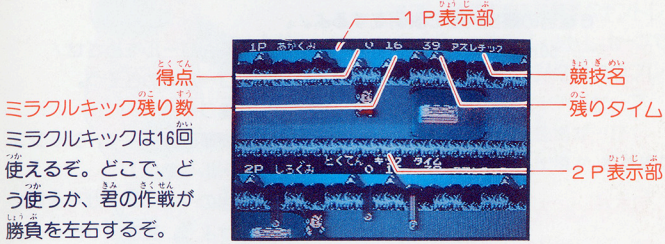

ミラクルキックは16回使えるぞ。どこで、どう使うか、君の作戦が勝負を左右するぞ。

操作方法

○操作方法はスペシャルアスレチック・ステージと同じなんだ。詳しくは10ページを読んでね。

運動会モードの種目について

６種目の競技内容の説明をするよ♪。

1. 徒競走……50ｍのかけっこだ。Ａボタンを連打して、ゴールをめざせ！
2. 風船わり競走……風船をできるだけ多くわって、ゴールをめざそう。
   風船の色によって、ポイントが違うぞ!!
3. アスレチック・レース……Ａボタンを叩きながらタイミングよく、ジャンプ
   丸太をかわし、池をこえて、ゴールへ急げ！
4. 宝さがしレース……コースのあっちこっちにある岩の一つに宝がかくされて
   いる。パンチで壊して宝をみつけよう。宝をみつけると、
   「たからみつけた」と表示されるぞ。
5. ケーキ食い競走……キックかジャンプで、うまくケーキだけを狙うんだ。先
   に風船をわっちゃうとポイントにならないぞ。
6. 的あて競走……闘魂弾で的を狙いうち。風船をわるとポイントにならないよ。

野球ゲームの決定版！今、話題の次回作!!

1. 6人までできる完璧版ペナントレース
2. 6チームをエディットし,セーブできる
3. 全4リーグ・24球団でのプレイ
4. 成績順位をバッチリセーブ
5. ピッチャーに性格が…!?
6. ウルトラ超人出現!! まだまだ…

2メガ、バッテリー
バックアップ付
予価 6500円

ビッグニュース

ウルトラベースボール
日本選手権開催決定